Anul al 58-lea
12 Pagini

EXEMPLARUL { In România 2 lei / In străinătate 6 lei
Taxa poştală plătită în numerar conform aprobării Dir. G.le P. T. T. Nr. 21.464/939

Nr. 156 Vineri 13 iunie 1941
12 Pagini

BIBLIOTECA CENTRALĂ „ASOCIAŢIUNEA" SIBIU

ABONAMENTE IN ŢARA Lei 200 pe 3 luni Lei 380 pe 6 luni. Lei 750 pe 12 luni. O lună Lei 80 In străinătate în raport cu tariful poştal şi valuta

# UNIVERSUL

ABONAMENTE IN ŢARA pe un an la UNIVERSUL COPIILOR ZIARUL CĂLĂTORIILOR, VESELIA, RADIO UNIV. şi UNIV. LITERAR câte 220 lei UNIV.-SPORT 500 lei

Fondator: LUIGI CAZZAVILLAN
Proprietar: „UNIVERSUL" S. A.
Inscris sub Nr. 160 Trib. Ilfov

CELE DIN URMA ŞTIRI DIN LUMEA INTREAGA, TELEGRAFICE ŞI TELEFONICE
REDACŢIA ŞI ADMINISTRAŢIA: BUCUREŞTI, STR. BREZOIANU No. 23-25
CENTRALA TELEFONICA A ZIARULUI: 3.30.10: SECRETARIATUL DE REDACŢIE: 3.30.15

DIRECTOR ŞI ADMINISTRATOR DELEGAT STELIAN POPESCU

## ADAPTAREA REGIMULUI SCHIMBURILOR

Ziarele au anunţat că la ministerul economiei naţionale s'a pus în studiu chestiunea revizuirii regimului schimburilor comerciale cu străinătatea, în sensul de a se lărgi şi de a se înlesni posibilităţile de import ale articolelor socotite necesare pieţii şi activităţii noastre economice.

De vreo nouă ani încoace aceste schimburi sunt reglate — recte: comprimate şi compartimentate pe ţări, pe categorii de mărfuri şi de valute — prin adoptarea sistemului contingentării.

Scopul urmărit prin introducerea contingentării a fost, iniţial, apărarea monetei naţionale prin asigurarea unei balanţe comerciale echilibrate şi chiar excedentare şi îndrumarea exportului nostru de preferinţă spre ţările cu valută forte şi liberă, menită să ne dea putinţa de-a agonisi la Banca Naţională cât mai mult aur şi devize. A fost epoca fetişismului aurului şi devizelor, când aglomerarea acestor valori era pusă mai presus de alimentarea curentă a pieţii interne cu mărfuri şi materii prime şi când necesitatea formării de stocuri în ţară nu devenise încă o preocupare oficială.

Mai târziu, odată cu precipitarea evenimentelor din 1937, 1938 şi toamna anului 1939, s'a văzut greşala acestei politici prea strâmte şi s'au încercat unele măsuri menite să lărgească şi să înlesnească importul de materii prime. Dar şi de data aceasta, cu toate că necesităţi imperioase excepţionale, reclamau înlesniri excepţionale, totuşi lărgirea bazelor de import au rămas condiţionate tot timpul de volumul exportului, care plafona de fapt toate nevoile de import ale ţării.

S'a văzut în foarte scurt timp care au fost urmările acestui sistem din ceeace avem de suferit azi de pe urma lipsei de materii prime şi de stocuri de rezervă în cele mai importante compartimente.

Astăzi, forurile competente fac toate sforţările, pentruca în limitele îngăduite de actuala conjunctură a schimburilor, să asigure economiei româneşti elementele indispensabile. Printre aceste sforţări este şi proiectul de revizuire a schimburilor, prin adaptarea la necesităţi a bazelor lor.

De fapt chiar evoluţia acestor schimburi, care ne-a pus în faţa unei intervertiri a datelor şi poziţiei lor, indică necesitatea unei noui orientări.

Mai întâi, între cifra importului şi cea a exportului românesc discrepanţa s'a accentuat prea mult şi în ultimul timp, importul rămânând sistematic cu mult în urma exportului efectuat. Astfel valoarea importului pe Aprilie 1941 a scăzut la 946.580.000 lei, faţă de 1 miliard 902.357.000 în Aprilie 1940, în timp ce pe aceiaşi lună am înregistrat un export mărit, care ne-a dat un excedent de 2.240.168.000 lei, cel mai mare excedent lunar la export, pe care l-am avut.

Cu un cuvânt, importul pe Aprilie 1941 nu reprezintă decât abia 29% din valoarea exportului pe aceeaşi lună.

Dar în noua situaţie a schimburilor s'a produs şi altă schimbare esenţială, aceea că principalul nostru cumpărător este astăzi Germania, împreună cu Statele de sub protectoratul sau ocupaţia ei, aşa încât dela sine urmează să fie schimbată şi direcţia importurilor noastre, care se cere adaptată nouei situaţii, consacrată de altfel şi prin convenţiile economice recente germano-române, mai ales că în sistemul de plăţi efectuat prin clearingul germano-român au început să intre şi plăţile rezultate din schimburile noastre cu ţările ocupate sau aflate sub protectorat german.

Revizuirea pusă în studiu de forurile noastre competente se anunţă, deci, ca o măsură de adaptare a regimului nostru de schimburi pe de o parte la noua situaţie europeană, iar pe de alta la nouile condiţii şi cerinţi ale propriei noastre economii.

## SITUAŢIA MILITARĂ ŞI INTERNAŢIONALĂ

### Luptele din Siria.—Problema arabă şi politica Marei Britanii din Orient

de R. SEIŞANU

Pe teatrul de război din Siria şi Liban coloanele britanice, australiene şi franceze „gaulliste", formează un front de aproximativ 130—135 km. între coasta mării Mediterane, nord de portul Saida (anticul Sidon), muntele Hermon din masivul Libanului (alt. 2814 m.) şi sud de Damasc. Coloana ce înaintează de-alungul coastei a trecut eri la nord de Saida şi s'a apropiat de Beirut. Ea este sprijinită şi de o escadră britanică formată dintr'un cuirasat, două crucişătoare şi câteva distrugătoare, care bombardează poziţiile ocupate de forţele franceze din Siria de sub comanda generalului Dentz, inaltul comisar al Franţei. De pe aceste vase au fost debarcate trupe în porturile Sur (Tyr) şi Saida (Sidon), spre a întări coloana ce înaintează spre Beirut.

Celelalte două coloane, între care una este formată din trupele franceze comandate de generalul Catroux, partizanul lui De Gaulle, susţin lupte în imprejurimile Damascului. Eri la amiază, coloana lui Catroux se găsea la o distanţă de 17 km. sud de Damasc.

După ştiri din Vichy trupele franceze de sub comanda generalului Dentz, opun pretutindeni rezistenţă; dar fiind inferioare în efective, armament, tancuri şi avioane, suferă presiunea celor adverse şi sunt nevoite să cedeze terenul.

In partea de N-E a Siriei, o coloană britanică venită din Irak a trecut calea ferată a Bagdadului, ce străbate teritoriul Siriei între Nisibiu şi frontiera de est, a ocupat localitatea Kamishla şi înaintează în direcţia Hassetse.

(Continuare in pag. 2-a)

Operaţiile militare din Siria şi Liban cu indicaţia frontului şi a direcţiilor de atac ale coloanelor britanice şi franceze dizidente

## IN IRAK

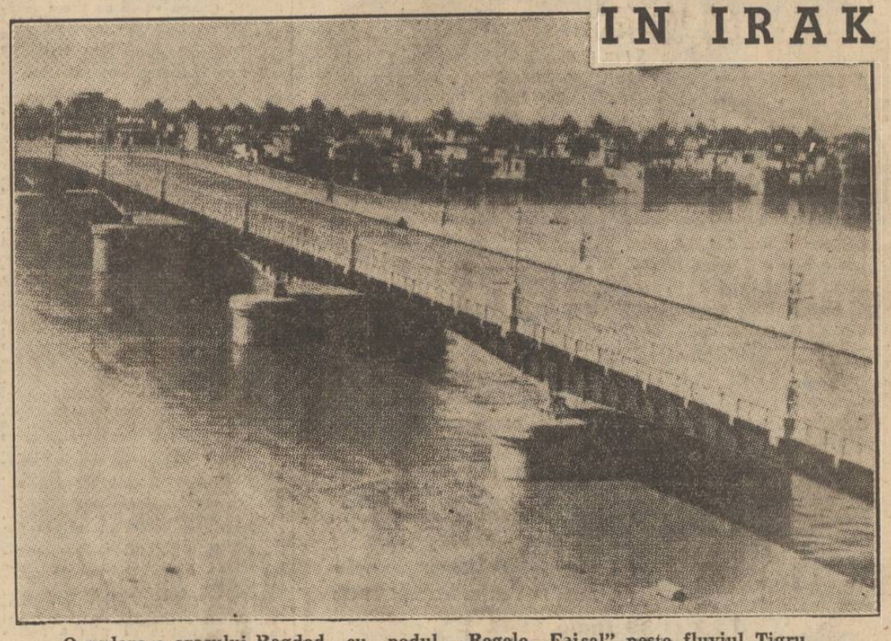

O vedere a oraşului Bagdad cu podul „Regele Faisal" peste fluviul Tigru

## RASA, NAŢIUNEA ŞI STATUL

Cu prilejul aniversării intrării Italiei în război, Camera Fasciilor şi Corporaţiilor a ţinut o şedinţă solemnă în cadrul căreia Ducele Mussolini a ţinut un mare discurs, trecând în revistă toate evenimentele şi faptele de arme din acest an atât de plin de frământări.

Cu cifre şi date precise, Ducele a arătat contribuţia marinei, aviaţiei şi armatei de uscat italiană pe toate fronturile unde rezultatele finale au fost atât de categorice, în cât înşişi adversarii recunosc starea reală a faptelor.

D. Mussolini a scos apoi în evidenţă activitatea diplomatică şi raporturile mai mult decât cordiale cu puterile aderente la pactul tripartit printre care se numără şi ţara noastră.

Renaşterea după zece secole a statului Croat, a format deasemenea obiectul atenţiunii Ducelui care în marele său discurs, cu autoritatea pe care i-o dă situaţia sa în politica mondială, a precizat valoarea etnicităţii, a elementului naţional, în orândurile fruntariilor:

*„Dacă am fi voit, am fi putut împinge frontierele noastre dela munţii Velebiţi până la Alpii albanezi, dar atunci — după părerea mea — am fi săvârşit o eroare; fără a ţine seama de rest, am fi avut în interiorul nostru mai multe sute de mii de elemente alogene, fireşte ostile. Or, istoria veche şi mai ales cea recentă, dovedeşte că statele trebue să urmărească a realiza maximumul unităţii lor etnice şi spirituale pentru a face să coincidă până la un anumit punct cele trei elemente: rasa, naţiunea şi statul".*

Iar mai departe:

*„In orice caz, când rasa nu coincide cu geografia, atunci trebue să se deplaseze rasa.*

*Schimburile populaţiei şi exodul unei părţi dintre ele sunt măsuri providenţiale, pentrucă ele fac să coincidă frontierele politice cu cele rasiale".*

Drepturile popoarelor stabilite potrivit unităţii lor etnice şi spirituale, sunt confirmate deci de unul din cele mai autorizate glasuri, care arată necesitatea de a face să coincidă cele trei elemente: rasa, naţiunea şi statul.

Trăinicia aşezărilor omeneşti, nu fruntariile teoretice o formează, ci coeziunea naţională, unitatea de sânge, de credinţă, de limbă, unitatea aspiraţiilor şi năzuinţelor bazate pe tradiţia seculară, străjuită de mormintele străbunilor celor ce se simt definitiv legaţi cu pământul pe care şi-l apără cu sinceră şi curată dârzenie.

Nu e om, care ştie ce înseamnă ideea de Patrie, care are cultul dragostei faţă de neamul lui, să conteste acest adevăr, vechi de când e lumea, şi, pe baza acestor principii, cari formează esenţa luptei naţionale, exprimate de Fuehrerul Germaniei şi Ducele Italiei, s'au sprijinit nădejdile îndreptăţite ale poporului român.

Din afirmarea drepturilor naţionale, noi dela această tribună, ne-am făcut un crez permanent şi în evoluţia uriaşelor transformări şi progrese din Italia fascistă, noi am văzut, întotdeauna chezăşia recunoaşterii şi apărării năzuinţelor poporului latin dela Dunăre, a cărei obârşie Roma nu o poate uita.

Salutăm deci cu mulţumire confirmarea pe care marele conducător al Italiei fasciste o dă drepturile naţionale ale elementului etnic, drepturi pe cari se sprijină românismul care vede în cuvintele Ducelui o rază de lumină spre care se îndreaptă viitoarea şi temeinica aşezare a popoarelor europene.

V.

## POLITICA FRANŢEI

### DISCURSUL AMIRALULUI DARLAN

Amiralul Darlan, vice preşedintele Consiliului de miniştri francez, a rostit un discurs care a fost difuzat de toate posturile de radio franceze.

Caracteristica discursului este în deosebi tonul moderat. Amiralul Darlan — în afară de constatarea încadrată în „tradiţia franceză", că nenorocirea Franţei trebue atribuită guvernului precedent care a dus-o la prăbuşire — nu formulează alte învinuiri şi se menţine în apărarea situaţii Franţei pe linia interesele ei imediate şi de viitor — aşa cum o concepe guvernul actual şi mareşalul Pétain, ale cărui direcţiuni le urmează.

Franţa e azi în nenorocire, dar tocmai pentru a mieşora durata acestei situaţii ea trebue să dovedească „curaj, spirit de jertfă şi de sprijin".

„Dacă naţiunea nu va înţelege aceasta — a precizat amiralul Darlan — atunci va muri".

Formularea lapidară a acestei constatări, arată tot tragicul situaţiei.

Punând astfel naţiunea franceză în această supremă alternativă, amiralul Darlan a explicat atitudinea pe care trebue s'o aibă azi Franţa şi care decurge în mod logic tocmai din această situaţie în care se găseşte.

Guvernul francez are deci azi o întreită misiune: îmbunătăţirea situaţii actuale a poporului francez, pregătirea păcii în măsura în care ea poate fi făcută, „ca, învinşi" şi pregătirea viitorului Franţei în noua Europă.

Este deci vorba de obţinerea unui rezultat viitor şi de colaborare la pregătirea viitorului.

Ori, aceste rezultate nu se pot obţine decât fiind leali faţă de învingători, căci altfel „inseamnă sinucidere".

Pentru obţinerea acestor rezultate, amiralul Darlan duce negocieri cu Germania, „care vrea să clădească o Europă nouă şi vrea ca toate naţiunile europene să colaboreze la această operă de bună voe".

(Continuare in pag. 2-a)

## D. GENERAL I. ANTONESCU CONDUCĂTORUL STATULUI ROMÂN A SOSIT LA MUENCHEN

### INTREVEDEREA CU D. VON RIBBENTROP

Muenchen, 11 (Rador).— Generalul Ion Antonescu, Conducătorul Statului Român, a sosit la Muenchen cu avionul Miercuri după amiază.

La aeroport, generalul Antonescu a fost primit de d. von Ribbentrop, ministrul de externe al Reichului.

❖

Muenchen, 11 (Rador). — *In vederea primirii Generalului Antonescu, Conducătorul Statului Român, o companie de onoare din armata Reichului s'a aliniat pe pista de aterisare a aeroportului.*

*In faţa sălii de recepţie de la aeroport, 2000 de băeţi şi fete au format un dublu cordon, dela punctul de aterisare şi până la intrarea sălii de recepţie.*

*Tot aerodromul era bogat pavoazat cu culorile germane şi române.*

*In afară de d. von Ribbentrop, ministrul afacerilor externe, mai erau de faţă pe aerodrom la sosirea Conducătorului Statului Român, Generalul von Epp, guvernatorul Reichului în Bavaria, şi un mare număr de personalităţi marcante reprezentând partidul, statul şi armata.*

*Ministrul de externe al Reichului a urat cu cordialitate bun sosit Conducătorului Statului Român.*

*Insoţit de d. von Ribbentrop, Generalul Antonescu a trecut în revistă compania de onoare şi apoi a părăsit aerodromul.*

❖

Muenchen, 11 (Rador). — In legătură cu vizita la München a Conducătorului Statului Român, se declară în cercurile bine informate că programul zilei de Miercuri prevede o întrevedere între Generalul Antonescu şi d. von Ribbentrop.

Miercuri seara, ministrul de externe al Reichului oferă un dineu în onoarea inaltului oaspe.

❖

Muenchen, 11 (Rador). — *Generalul Ion Antonescu, Conducătorul Statului Român, sosit la hotelul „Vier Jahreszeiten", a avut o primă întrevedere cu d. von Ribbentrop, ministrul afacerilor străine.*

*Agenţia D.N.B. află că conversaţiile s'au desfăşurat în spiritul amiciţiei cordiale, care uneşte cele două naţiuni.*

*Apoi, ministrul de afaceri străine al Reichului a oferit un dineu în onoarea oaspetelui, la care au luat parte membrii suitei Conducătorului Statului Român, ca şi un mare număr de personalităţi de seamă germane ale statului, ale partidului şi ale armatei.*

### Comunicatul asupra intrevederii

Muenchen, 11 (Rador). — Miercuri seară a fost dat următorul comunicat:

Miercuri după amiază, la ora 18, d. von Ribbentrop, ministrul afacerilor străine al Reichului, a primit la hotelul „Vier Jahreszeiten" pe Generalul Ion Antonescu, Conducătorul Statului Român.

D. von Ribbentrop a avut cu d-sa o lungă şi cordială întrevedere.

## M. S. Regina-Impărăteasă a Italiei onorată cu titlul de „Doctor honoris causa"

Roma, 11 (Rador). — In urma propunerei facultăţei de medicină şi chirurgie a Universităţei din Roma, aprobată de ministrul educaţiei naţionale, a fost conferit titlul de „Doctor Honoris causa" M. S. Reginei-Impărătese.

Acest act reprezintă recunoaşterea marilor merite pe cari Suverana prin marele ei spirit de caritate şi prin intuiţia sa ştiinţifică le-a dobândit în domeniul asistenţei profilactice şi terapeutice, dând întregei lumi un exemplu de nestrămutată credinţă temeinică şi de abnegaţie personală.

Titlul de Doctor a fost remis M. Sale de către rectorul Universităţei şi Decan al Facultăţei de medicină şi chirurgie, de faţă fiind şi ministrul educaţiei naţionale.

## BERLINUL ŞI DECLARAŢIILE AMIRALULUI DARLAN

Berlin, 11 (Rador). — Din izvor autorizat se comunică următoarele:

Amiralul Darlan a subliniat faptul că nu numai unele sentimente, ci şi anumite elemente fireşti au obligat Franţa să se înţeleagă cu Germania victorioasă într'un chip care îi va oferi şanse favorabile pentru încheerea păcii.

Aceasta este formula prin care a fost caracterizat Miercuri la ministerul de externe al Reichului discursul difuzat prin radio pe care l-a rostit Marţi amiralul Darlan.

S'a mai observat la ministerul de externe faptul că amiralul Darlan a subliniat că atitudinea Franţei corespunde principiului colaborării naţiunilor europene, dela care ea nu se poate abate.

In acest sens, cercurile politice din Berlin consideră discursul amiralului Darlan ca un apel adresat naţiunii franceze, de a ţine socoteală cu toată seriozitatea de aceste adevăruri şi fapte.

Se mai exprimă la Berlin părerea că discursul amiralului Darlan trebue privit ca o sforţare de a creia un climat favorabil pentru relaţiile germano-franceze, care l-a încheerea păcii să permită Germaniei de a nu mai considera Franţa ca un adversar latent.

## CONSILIU DE MINIŞTRI FRANCEZ

Vichy, 11 (Rador). — Un consiliu de miniştri s'a întrunit Miercuri dimineaţa, sub preşedinţia mareşalului Petain.

Vichy, 11 (Rador). — *Din sursă bine informată se află că consiliul de miniştri intrunit Miercuri dimineaţa s'a ocupat în primul rând cu situaţia din Siria.*

## INUNDAŢIE CATASTROFALĂ IN TEXAS

New-York, 11 (Rador). — In oraşul Albane, (Texas) s'a produs o inundaţie catastrofală.

Ruperea unui dig a provocat inundarea unei mari suprafeţe şi prăbuşirea a 35 de case.

Până acum se ştie că 12 persoane s'au înnecat.

## TOŢI MINIŞTRII DOMINIOANELOR CONVOCAŢI LA LONDRA

New York, 11 (Rador). — *Corespondentul agenţiei „D. N. B." comunică:*

*„Associated Press" anunţă din Londra că d. Churchill a respins, în termeni energici, în cursul şedinţei de Marţi a Camerei Comunelor, propunerea făcută de reprezentanţii partidului liberal, relativă la înfiinţarea unui „cabinet de război al Imperiului".*

❖

Amsterdam, 11 (Rador). — Corespondentul agenţiei D. N. B. transmite:

Postul de radio Londra anunţă că o şedinţă secretă a cabinetului britanic s'a ţinut Miercuri.

S'a propus ca toţi miniştrii dominioanelor să fie convocaţi la o conferinţă.

D. Churchill a replicat că el nu ar avea decât să se felicite pentru această reunjune, dar că prevede greutăţi în sensul că s'ar putea ca nu toţi miniştrii dominioanelor să sosească în acelaş timp la Londra.

## UN RAPORT AL D-LUI ROOSEVELT CĂTRE CONGRESUL AMERICAN

New-York, 11 (Rador). — Corespondentul agenţiei D. N. B. transmite:

Intr'un raport adresat Congresului, d. Roosevelt a declarat că furniturile efectuate până în prezent în virtutea legii de împrumut-închiriere reprezintă o valoare de 75 milioane de dolari.

In acelaş raport, preşedintele a subliniat că Statele Unite vor ajuta Anglia să depăşească puterile Axei în ce priveşte volumul înarmărilor.

Se vor depune străduinţi spre a face să parvină materialul de război pretutindeni unde el va putea fi folosit cu eficacitate spre a slăbi şi a invinge pe „agresori".

## Mari manevre aeriene la Gibraltar

Madrid, 11 (Rador). — Corespondentul agenţiei D. N. B. anunţă:

Mari manevre aeriene s'au desfăşurat Marţi la Gibraltar.

Numeroase hidroavioane au făcut raiduri de recunoaştere deasupra golfului Gibraltar, aruncând bombe contra unor submarine inamice, care s'ar fi găsit în strâmtoarea Gibraltar.

M. S. Regina Mamă Elena la inaugurarea noului aşezământ „Indrumarea" al asociaţiei „Amicele tinerelor fete"

(Darea de seamă în corpul ziarului)

IN CORPUL ZIARULUI:

## OFIŢERI DE REZERVĂ INAINTAŢI IN GRAD